

Prefeitura Municipal de São Gabriel da Palha
ESTADO DO ESPÍRITO SANTO

Lei Nº 1.799/2007, de 13 de Dezembro de 2007

**Ratifica o Protocolo de Intenções do Consórcio Público do CIM – Consórcio
Intermunicipal Noroeste e Dá Outras Providências**

A PREFEITA MUNICIPAL DE SÃO GABRIEL DA PALHA, do Estado do Espírito Santo, no uso de suas atribuições legais: Faço saber que a Câmara Municipal aprovou e eu sanciono, na forma do Art. 70, Inciso VIII da Lei Orgânica do Município de São Gabriel da Palha, a seguinte Lei:

Art. 1º Ficam ratificados todos os termos constantes do Protocolo de Intenções do Consórcio Público da Região Noroeste, denominado simplesmente CIM – Consórcio Intermunicipal NOROESTE, que integra a presente Lei.

Art. 2º Fica o Poder Executivo Municipal autorizado a celebrar, juntamente com os demais subscritores, o Protocolo de Intenções do Consórcio Público do CIM – Consórcio Intermunicipal Noroeste, o qual será regido pela Lei Federal Nº 11.107/2005 e pelo Decreto Federal Nº 6.017/2007.

Art. 3º O Município de São Gabriel da Palha integrará na condição de associado, a pessoa jurídica suporte do Protocolo de Intenções, estando autorizado a deliberar em conjunto com os demais subscritores do Protocolo de Intenções sobre as disposições do seu Estatuto, atendidas as condições e requisitos da Lei Federal Nº 10.406/2002 – Código Civil Brasileiro.

Art. 4º Os recursos necessários para execução da presente Lei correrão a conta de dotações próprias consignadas no Orçamento Vigente, podendo ser suplementadas se necessário.

Art. 5º Esta Lei entra em vigor na data de sua publicação.

Art. 6º Revogam-se as disposições em contrário.

PUBLIQUE-SE E CUMPRA-SE.

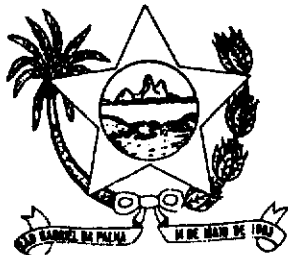

Prefeitura Municipal de São Gabriel da Palha
ESTADO DO ESPÍRITO SANTO

Gabinete da Prefeita Municipal de São Gabriel da Palha, em 13 de dezembro de
2007.

RAQUEL FERREIRA MAGESTE LESSA
Prefeita Municipal

Registrada e publicada nesta Secretaria Municipal de Administração, na data supra.

CARMINDO ANGELO CORADINI
Secretário Municipal de Administração

OS MUNICÍPIOS DE ÁGUA DOCE DO NORTE, ÁGUA BRANCA, ALTO RIO NOVO, BARRA DE SÃO FRANCISCO, ECOPORANGA, GOVERNADOR LINDENBERG, MANTENÓPOLIS, PANCAS, SÃO DOMINGOS DO NORTE, SÃO GABRIEL DA PALHA E VILA PAVÃO.

D E L I B E R A M

Celebrar o presente protocolo de intenções a ser ratificado por lei pelos Poderes Legislativos dos entes signatários, que se regerá pelas disposições contidas na Lei Federal nº 11.107, de 06 de abril de 2005, e Decreto Federal nº 6.017, de 17 de janeiro de 2007.

Para tanto, os representantes legais de cada um dos entes federativos acima mencionados subscrevem o presente

P R O T O C O L O D E I N T E N Ç Õ E S

TÍTULO I
DAS DISPOSIÇÕES INICIAIS

CAPÍTULO I
DO CONSORCIAMENTO

CLÁUSULA PRIMEIRA - DOS ENTES SUBSCRITORES

São subscretores do presente Protocolo de Intenções:

I - O MUNICÍPIO DE ÁGUA BRANCA, pessoa jurídica de direito público interno, inscrita no CNPJ sob nº. 31.796.584/0001-87, com sua sede na Prefeitura Municipal de Água Branca, situada na Rua Vicente Pissinatti, nº 71 - Centro, CEP 29.795-000, neste ato representado pelo Prefeito Municipal, Sr. **Jailson José Quiuqui**, brasileiro, casado, agricultor, portador do CPF nº 017.058.727-43;

II - O MUNICÍPIO DE ÁGUA DOCE DO NORTE, pessoa jurídica de direito público interno, inscrita no CNPJ sob nº. 31.796.626/001-80, com sua sede na Prefeitura Municipal de Água Doce do Norte, situada na Av. Sebastião Coelho de Souza, nº 56 - Centro, CEP 29.820-000, neste ato representado pelo Prefeito Municipal, Sr. **Abraão Lincoln Elizou**, brasileiro, casado, agricultor, portador do CPF nº 602.261.706-59;

III – O **MUNICÍPIO DE ALTO RIO NOVO**, pessoa jurídica de direito público interno, inscrita no CNPJ sob nº. 31.796.659/0001-20, com sua sede na Prefeitura Municipal de Alto Rio Novo, situada na Rua Paulo Martins, s/n – Bairro Santa Bárbara, CEP 29.760-000, neste ato representado pelo Prefeito Municipal, Sr. **Aldo Soares de Oliveira**, brasileiro, casado, agropecuarista, portador do CPF nº 036.106.407-15;

IV – O **MUNICÍPIO DE BARRA DE SÃO FRANCISCO**, pessoa jurídica de direito público interno, inscrita no CNPJ sob nº. 27.167.745/0001-67, com sua sede na Prefeitura Municipal de Barra de São Francisco, situada na Rua Desembargador Danton Bastos, nº 01 – Centro, CEP 29.800-000, neste ato representado pelo Prefeito Municipal, Sr. **Waldeles Cavalcante**, brasileiro, casado, contador, portador do CPF nº 576.668.147-04;

V – O **MUNICÍPIO DE ECOPORANGA**, pessoa jurídica de direito público interno, inscrita no CNPJ sob nº. 27.167.311/0001-04 com sua sede na Prefeitura Municipal de Ecoporanga, situada na Rua Suelon Dias Mendonça, nº 20 – Centro, CEP 29.850-000, neste ato representado pelo Prefeito Municipal, Sr. **Pedro Costa Filho**, brasileiro, casado, contador, portador do CPF nº 491.645.629-72;

VI – O **MUNICÍPIO DE GOVERNADOR LINDENBERG**, pessoa jurídica de direito público interno, inscrita no CNPJ sob nº. 04.217.786/0001-54, com sua sede na Prefeitura Municipal de Governador Lindenberg, situada na Rua Adelino Lubiana, s/n– Centro, CEP 29.720-000, neste ato representado pelo Prefeito Municipal, Sr. **Asteval Altoé**, brasileiro, casado, empresário, portador do CPF nº 621.392.907-04;

VII – O **MUNICÍPIO DE MANTENÓPOLIS**, pessoa jurídica de direito público interno, inscrita no CNPJ sob nº. 27.167.345/0001-90 com sua sede na Prefeitura Municipal de Mantenópolis, situada na Av. Presidente Vargas, nº 545 – Centro, CEP 29.770-000, neste ato representado pelo Prefeito Municipal, Sr. **Ernesto Pereira Paizante**, brasileira, casado, Agricultor, portador do CPF nº 216.192.127/49;

VIII – O **MUNICÍPIO DE PANCAS**, pessoa jurídica de direito público interno, inscrita no CNPJ sob nº. 27.178.150/001-78, com sua sede na Prefeitura Pancas, situada na Avenida 13 de Maio, nº 324 – Centro, CEP 29.750-000, neste ato representado pelo Prefeito Municipal, Sr. **André Cardoso de Campos**, brasileiro, casado, servidor público, portador do CPF nº 743.024.007-06;

IX – O **MUNICÍPIO DE SÃO DOMINGOS DO NORTE**, pessoa jurídica de direito público interno, inscrita no CNPJ sob nº. 36.350.312/0001-72, com sua sede na Prefeitura Municipal de São Domingos do Norte, situada na Av. Honório Fraga, nº 538 – Centro, CEP 29.745-000, neste ato representado pela Prefeita Municipal, Sr^a. **Ana Izabel Malacarne de Oliveira**, brasileira, casada, pedagoga, portador do CPF nº 776.711.887-34;

X – O **MUNICÍPIO DE SÃO GABRIEL DA PALHA**, pessoa jurídica de direito público interno, inscrita no CNPJ sob nº. 27.174.143/0001-76, com sua sede na Prefeitura Municipal de São Gabriel da Palha, situada na Praça Vicente Clasa, nº 159 – Centro, CEP 29.780-000, neste ato representado pela Prefeita Municipal, Sr^a. **Raquel Ferreira Mageste Lessa**, brasileira, casada, tabeleira, portador do CPF nº 948.644.977-53;

XI – O **MUNICÍPIO DE VILA PAVÃO**, pessoa jurídica de direito público interno, inscrita no CNPJ sob nº. 36350.346/001-67, com sua sede na Prefeitura Municipal de Vila Pavão, situada na Rua Atravessa Pavão, nº80 – Centro, CEP 29.843-000, neste ato representado pelo Prefeito Municipal, Sr. **Ivan Lauer**, brasileiro, casado, técnico agrícola, portador do CPF nº 042.127.407-70.

CLAUSULA SEGUNDA – DA RATIFICAÇÃO E DO INGRESSO DE NOVOS CONSORCIADOS

A ratificação deste Protocolo de Intenções consistirá em aprovação, mediante lei do ente consorciando, do teor do presente instrumento, podendo conter reservas.

§ 1º – A ratificação deste instrumento será precedida de sua publicação na imprensa oficial ou a esta equiparada do ente consorciando.

§ 2º – A subscrição prévia deste Protocolo de Intenções, sua publicação na imprensa oficial e sua ratificação por lei no prazo de até dois anos da assinatura deste instrumento são condições indispensáveis para que o ente consorciando possa celebrar o futuro contrato de consórcio público.

§ 3º – Ultrapassado o prazo para ratificação estipulado no § 2º ou no caso de a ratificação conter reservas, a admissão do ente no contrato de consórcio público dependerá da aprovação pelos demais subscritores do protocolo de intenções ou, caso já celebrado o contrato de consórcio público, pela Assembléia Geral nos termos dos §§ 4º a 8º desta cláusula.

§ 4º - O ingresso de novos consorciados no CIM NOROESTE poderá acontecer a qualquer momento, mediante pedido formal do representante legal do ente interessado para fins de apreciação e aprovação da Assembléia Geral.

§ 5º - O pedido de ingresso deverá vir acompanhado da lei ratificadora do protocolo de intenções ou de lei autorizativa específica para a pretensão formulada, bem como de sua publicação na imprensa oficial ou a esta equiparada.

§ 6º - O efetivo ingresso de novo ente federativo ao CIM NOROESTE dependerá do pagamento de cota de ingresso cujo valor e forma de pagamento serão definidos por resolução da

Assembléia Geral, e ainda, da comprovação de que o mesmo não possuiu dívida para com outro consórcio intermunicipal de que tenha participado.

§ 7º - O ingresso de novo ente federativo também poderá ocorrer através de convite formulado pela própria Assembléia Geral, depois da necessária deliberação e aprovação da matéria por maioria absoluta, aceitação do convite e do pagamento da respectiva cota de ingresso.

§ 8º - O ente consorciado excluído que vier a requerer nova admissão sujeitar-se-á às regras desta cláusula, sendo facultado ao CIM NOROESTE aprovar ou não seu reingresso por deliberação de sua Assembléia Geral, desde que acordado a forma de pagamento de dívidas por ventura existentes.

TÍTULO I – DA CONSTITUIÇÃO, DENOMINAÇÃO, NATUREZA JURÍDICA, SEDE, DURAÇÃO, TIPO DE CONSÓRCIO, FINALIDADE E OBJETIVOS.

CLÁUSULA TERCEIRA – DA CONSTITUIÇÃO E DA NATUREZA JURÍDICA

O contrato de consórcio público a ser celebrado entre os Executivos Municipais signatários será executado através de pessoa jurídica de direito privado da espécie Associação Civil, constituída para esta finalidade, composta por todos os entes da Federação consorciados, com fundamento legal no § 1º, do artigo 1º da Lei Federal nº 11.107/2005 e do inciso I do artigo 44 da Lei Federal nº 10.406/02 (Código Civil Brasileiro).

CLÁUSULA QUARTA – DA DENOMINAÇÃO, DA SEDE, DA DURAÇÃO E TIPO DE CONSÓRCIO

A associação civil suporte do contrato de consórcio público denominar-se-á **Consórcio Público da Região Noroeste – CIM NOROESTE**, terá sede em Águia Branca (ES), prazo indeterminado de duração e será do tipo multifuncional.

§ 1º – o local da sede do CIM NOROESTE poderá ser alterado mediante decisão da Assembléia Geral, pelo voto de 2/3 de seus membros adimplentes com suas obrigações.

§ 2º – A área de atuação do CIM NOROESTE corresponde ao somatório das áreas territoriais dos entes consorciados.

§ 3º – A assinatura do Contrato de Consórcio Público do CIM NOROESTE, bem como a criação de cargos, a fixação e a revisão de vencimentos, dependerá da ratificação deste instrumento por lei de no mínimo por cinquenta por cento (50%) dos entes subscritores deste instrumento.

§ 4º – A criação da associação civil suporte do CIM NOROESTE dar-se-á mediante o atendimento da legislação civil, conforme disposto no Inciso II, do Artigo 6º da Lei Federal nº 11.107/2005.

CLÁUSULA QUINTA – DA FINALIDADE E OBJETIVOS

O CIM NOROESTE tem por finalidade a realização dos interesses comuns dos entes consorciados na implementação de suas múltiplas políticas públicas.

§ 1º – São objetivos do CIM NOROESTE, além de outros que vierem a ser definidos posteriormente pela Assembléia Geral:

- I - a gestão associada de serviços públicos;
- II - a prestação de serviços, inclusive de assistência técnica, a execução de obras e o fornecimento de bens à administração direta ou indireta dos entes consorciados;
- III - o compartilhamento ou o uso em comum de instrumentos e equipamentos, inclusive de gestão, de manutenção, de informática, de pessoal técnico e de procedimentos de licitação e de admissão de pessoal;
- IV - a produção de informações ou de estudos técnicos;
- V - a instituição e o funcionamento de escolas de governo ou de estabelecimentos congêneres;
- VI - a promoção do uso racional dos recursos naturais e a proteção do meio-ambiente;
- VII - o exercício de funções no sistema de gerenciamento de recursos hídricos que lhe tenham sido delegadas ou autorizadas;
- VIII - o apoio e o fomento do intercâmbio de experiências e de informações entre os entes consorciados;
- IX - a gestão e a proteção de patrimônio urbanístico, paisagístico ou turístico comum;
- X - o planejamento, a gestão e a administração dos serviços e recursos da previdência social dos servidores de qualquer dos entes da Federação que integram o consórcio, vedado que os recursos arrecadados em um ente federativo sejam utilizados no pagamento de benefícios de segurados de outro ente, de forma a atender o disposto no art. 1º, inciso V, da Lei no 9.717, de 1998;
- XI - o fornecimento de assistência técnica, extensão, treinamento, pesquisa e desenvolvimento urbano, rural e agrário;
- XII - as ações e políticas de desenvolvimento urbano, sócio-econômico local e regional;

PROTOCOLO DE INTENÇÕES DO CONSÓRCIO PÚBLICO DA REGIÃO NOROESTE - CIM NOROESTE

XIII - o exercício de competências pertencentes aos entes da Federação nos termos de autorização ou delegação;

XIV - as ações e os serviços de saúde, obedecidos os princípios, diretrizes e normas que regulam o Sistema Único de Saúde - SUS.

§ 2º - Os entes consorciados poderão se consorciar em relação a todos os objetivos do CIM NOROESTE ou apenas a parcela deles, integrando as respectivas Câmaras Setoriais de seu interesse.

§ 3º - Havendo declaração de utilidade ou necessidade pública emitida pelo ente consorciado em que o bem ou direito se situe, fica o CIM NOROESTE autorizado a promover as desapropriações, proceder a requisições ou instituir as servidões necessárias à consecução de seus objetivos.

TÍTULO II - DOS DIREITOS E DEVERES DOS ENTES CONSORCIADOS

CLÁUSULA SEXTA - DOS DIREITOS DOS ENTES CONSORCIADOS

Constituem direitos do ente consorciado:

I - participar ativamente das sessões da Assembléia Geral, através de proposições, debates e deliberações através do voto, desde que adimplente com suas obrigações operacionais e financeiras;

II - exigir dos demais consorciados e do próprio CIM NOROESTE o pleno cumprimento das regras estipuladas neste Protocolo de Intenções, contrato de consórcio público, no seus estatutos, contratos de programa e contratos de rateio, desde que adimplente com suas obrigações operacionais e financeiras;

III - operar compensação dos pagamentos realizados a servidor cedido ao CIM NOROESTE com ônus para o ente consorciado com as obrigações previstas no contrato de rateio;

CLÁUSULA SÉTIMA - DOS DEVERES DOS ENTES CONSORCIADOS

Constituem deveres dos entes consorciados:

I - cumprir com suas obrigações operacionais e financeiras assumidas com o CIM NOROESTE, sob pena de suspensão e posterior exclusão na forma deste Protocolo de Intenções;

- II – ceder, se necessário, servidores para o CIM NOROESTE na forma deste Protocolo de Intenções;
- III – participar ativamente das sessões da Assembléia Geral, através de proposições, debates e deliberações através do voto, sempre que convocados;
- IV – incluir, em sua lei orçamentária ou em créditos adicionais, dotações suficientes para suportar as despesas que, nos termos do orçamento do CIM NOROESTE, devam ser assumidas por meio de contrato de rateio, contrato de programa e contrato de gestão associada de serviços públicos, conforme for o caso;
- V – responder solidariamente pelas obrigações remanescentes, garantido o direito de regresso em face dos entes beneficiados ou dos que deram causa à obrigação, no caso de extinção do CIM NOROESTE, até que haja decisão que indique os responsáveis por cada obrigação;
- VI – compartilhar recursos e pessoal para a execução de serviços, programas, projetos, atividades e ações no âmbito do CIM NOROESTE nos termos de contrato de programa.

TÍTULO III – DO REPRESENTANTE LEGAL E DA ORGANIZAÇÃO

CAPÍTULO I – DO REPRESENTANTE LEGAL

CLÁUSULA OITAVA – DO REPRESENTANTE LEGAL

O CIM NOROESTE será representado legalmente pelo seu Presidente, eleito pela Assembléia Geral dentre os Chefes dos Poderes Executivos consorciados, até a segunda quinzena do mês de novembro para mandato de dois anos, podendo o mandato ser prorrogado por decisão da Assembléia Geral.

CAPÍTULO II – DA ORGANIZAÇÃO

CLÁUSULA NONA – DA ORGANIZAÇÃO

O CIM NOROESTE terá a seguinte organização:

I - Nível de Direção Superior:

- I.1 – Assembléia Geral;
- I.2 – Conselho Fiscal;
- I.3 – Conselho de Administração;
- I.4 – Presidência;

II - Nível de Gerência e Assessoramento:

- II.1 – Câmaras Setoriais;
- II.2 - Diretoria Executiva;
- III - Nivel de Execução Programática:
- III.3 – Departamentos Setoriais.

Parágrafo Único - A representação gráfica da estrutura organizacional básica do CIM NOROESTE é a constante do Anexo I, que integra o presente instrumento.

CLÁUSULA DÉCIMA – DA ASSEMBLÉIA GERAL

A Assembléia Geral é a instância deliberativa máxima do CIM NOROESTE, sendo constituída exclusivamente pelos Chefes dos Poderes Executivos dos entes consorciados.

§ 1º – Compete a Assembléia Geral:

- I – examinar e deliberar sobre a aprovação das contas referentes ao exercício anterior até a segunda quinzena de março do exercício subsequente;
- II – reunir-se ordinariamente uma vez a cada quatro meses para examinar e deliberar sobre matérias de sua competência e extraordinariamente, a qualquer tempo, sempre que convocada na forma deste instrumento;
- III – eleger os membros de sua diretoria, do Conselho de Administração e do Conselho Fiscal, até segunda quinzena do mês de novembro para mandato de dois anos, para início no primeiro dia útil do exercício financeiro subsequente e decidir sobre a prorrogação do mandato;
- IV – destituir os membros do Conselho de Administração e do Conselho Fiscal se necessário;
- V – deliberar sobre a suspensão e exclusão de ente consorciado;
- VI – deliberar sobre aquisição de bens imóveis, alienação, arrendamento e locação de bens móveis e imóveis do CIM NOROESTE;
- VII – deliberar sobre alterações deste instrumento;
- VIII – deliberar sobre o ingresso de novos entes consorciados ao CIM NOROESTE, e em caso de aprovação, será ainda necessário a ratificação da decisão mediante aprovação de lei específica em mínimo 50% dos entes consorciados;
- IX – deliberar sobre o Plano Anual de Atividades e a Peça Orçamentária do exercício seguinte, elaborados pelo Conselho de Administração, até o final da segunda quinzena de setembro do exercício em curso;

PROTOCOLO DE INTENÇÕES DO CONSÓRCIO PÚBLICO DA REGIÃO NOROESTE – CIM NOROESTE

- X – deliberar sobre a fixação do valor e da forma de rateio entre os entes das despesas para o exercício seguinte, tomando por base a Peça Orçamentária aprovada nos termos do inciso IX;
- XI – deliberar sobre mudança de sede e criação de câmara setorial;
- XII – deliberar sobre criação e alteração dos estatutos do CIM NOROESTE;
- XIII – deliberar sobre a extinção do CIM NOROESTE;
- XIV – deliberar sobre a criação e forma de remuneração de novos cargos e vagas necessários ao pleno funcionamento do CIM NOROESTE;
- XV – deliberar, em caráter excepcional, sobre as matérias relevantes ou urgentes que lhe sejam declinadas pelo Conselho de Administração.

§ 2º – para as deliberações constantes dos incisos V, IX, XI, XII, XIII e XIV é necessário o voto maioria de 2/3 (dois terços) dos membros do CIM NOROESTE, em dia com suas obrigações operacionais e financeiras, em Assembléia Geral extraordinária convocada especificamente para tais fins, sendo as demais hipóteses deliberativas resolvidas por maioria simples de votos.

§ 3º – cada ente consorciado possuirá direito a um voto nas deliberações da Assembléia Geral, cuja eficácia estará condicionada à sua adimplência operacional e financeira.

§ 4º – A perda do mandato eletivo é causa de extinção automática da condição de membro da Assembléia Geral, quando haverá substituição automática por quem lhe suceder no mandato do ente consorciado.

§ 5º – A Assembléia Geral ordinária quadrimestral será convocada e presidida pelo Presidente do CIM NOROESTE ou seu substituto legal através de comunicação que garanta a ciência de todos os seus membros quanto ao dia, hora, local e pauta do dia, respeitado o prazo mínimo de sete dias entre a convocação e a data da reunião.

§ 6º – A Assembléia Geral extraordinária será convocada e presidida pelo Presidente do CIM NOROESTE ou seu substituto legal, através de comunicação inequívoca que garanta a ciência de todos os seus membros quanto ao dia, hora, local e pauta do dia, respeitado o prazo mínimo de 04 dias úteis entre a convocação e a data da reunião.

§ 7º – A Assembléia Geral extraordinária também poderá ser convocada por um quinto de seus membros, quando o Presidente do CIM NOROESTE ou seu substituto legal não atender no prazo de 10 (dez) dias a pedido fundamentado e acompanhado da pauta do dia de ente consorciado para convocação extraordinária.

§ 8º – A Assembléia Geral extraordinária, cujas circunstâncias excepcionais assim exigirem, será presidida pelo Presidente do Conselho Fiscal.

§ 9º – A Assembléia Geral instalar-se-á em primeira convocação com a presença de 2/3 (dois terços) dos membros do CIM NOROESTE em dia com suas obrigações operacionais e financeiras e em segunda e última convocação 30 (trinta) minutos após a primeira convocação com a presença de qualquer número de consorciados adimplentes, deliberando por maioria simples de votos, ressalvadas as matérias que exigirem maioria qualificada nos termos deste instrumento.

§ 10º – O ente consorciado que não estiver em dia com suas obrigações operacionais e financeiras não poderá votar e nem ser votado.

CLÁUSULA DÉCIMA PRIMEIRA – DO CONSELHO DE ADMINISTRAÇÃO

O Conselho de Administração é constituído pelo Presidente e Vice-Presidente do CIM NOROESTE, e por outros dois membros escolhidos pela Assembléia Geral e suas deliberações serão executadas pela Presidência e pela Diretoria Executiva.

§ 1º – Os membros do Conselho de Administração serão escolhidos dentre os Chefes dos Poderes Executivos dos entes consorciados.

§ 2º – O mandato dos membros do Conselho de Administração será de 02 (dois) anos, prorrogável por igual período mediante reeleição.

§ 3º – A perda do mandato eletivo é causa de extinção automática do mandato de membro do Conselho de Administração, hipótese em que assumirá a função aquele que assumir a Chefia do Poder Executivo.

§ 4º – Compete ao Conselho de Administração:

I – elaborar com o auxílio da Diretoria Executiva, o Plano Anual de Atividades do CIM NOROESTE para o exercício seguinte até a primeira quinzena de novembro do ano em curso, submetendo-o neste prazo à aprovação da Assembléia Geral;

II – elaborar, com o auxílio da Diretoria Executiva, a Peça Orçamentária do exercício seguinte até a segunda quinzena de agosto do ano em curso;

III – planejar todas as ações de natureza administrativa do CIM NOROESTE, fiscalizando a Diretoria Executiva na sua execução;

PROTOCOLO DE INTENÇÕES DO CONSÓRCIO PÚBLICO DA REGIÃO NOROESTE – CIM NOROESTE

- IV – selecionar e contratar pessoal, na forma deste instrumento, bem como os serviços de assessoria contábil, jurídica, de gestão e outros serviços profissionais quando necessários, através de pessoa jurídica, bem como determinar as respectivas demissões ou rescisões contratuais;
- V – elaborar e propor a Assembléia Geral alterações no quadro de pessoal do CIM NOROESTE, fixando o número, as formas de provimento e padrão remuneratório dos empregados, bem como os respectivos reajustes, por meio de resolução.
- VI – contratar pessoal por tempo determinado para atender necessidade temporária de excepcional interesse público nos termos previsto nos estatutos;
- VII – celebrar contrato de gestão ou termo de parceria;
- VIII – elaborar os estatutos do CIM NOROESTE, com auxílio da Diretoria Executiva, submetendo tal proposição à aprovação da Assembléia Geral;
- IX – requisitar a cedência de servidores dos entes consorciados, atentando para a fixação do prazo de cedência e sobre qual administração tocará o ônus da remuneração do servidor cedido;
- X – propor à Assembléia Geral a alteração deste instrumento e de seus estatutos;
- XI – celebrar contrato de rateio e ou contrato de programa com a administração direta e indireta dos entes consorciados;
- XII – celebrar convênios, termos de credenciamento, contratos, e outros instrumentos congêneres;
- XIII - Criar comissões temporárias, com tema e duração definidos;
- XIV - Delegar atribuições e designar tarefas para os órgãos de gerência e de execução;
- XV – deliberar sobre outras matérias de natureza administrativa do CIM NOROESTE não atribuída à competência da Assembléia Geral e não elencadas neste artigo.

CLÁUSULA DÉCIMA SEGUNDA – DO CONSELHO FISCAL

O Conselho Fiscal é o órgão fiscalizatório do consórcio, responsável por exercer o controle da legalidade, legitimidade e economicidade da atividade patrimonial e financeira do CIM NOROESTE, manifestando-se na forma de parecer.

PROTOCOLO DE INTENÇÕES DO CONSÓRCIO PÚBLICO DA REGIÃO NOROESTE - CIM NOROESTE

§ 1º - O Conselho Fiscal é composto por seis membros, sendo quatro membros indicados pelas câmaras setoriais, a saber, dois secretários municipais e dois servidores efetivos, um representante da sociedade civil e um contador de um dos entes consorciados do CIM NOROESTE.

§ 2º - A presidência do Conselho Fiscal será função exclusiva de Secretário municipal membro da Câmara Setorial, a qual elegerá todos os integrantes do Conselho Fiscal (Presidente, Vice-Presidente, Secretário e Segundo Secretário e Vogais) para mandato de dois anos, prorrogável por igual período.

CLÁUSULA DÉCIMA TERCEIRA - DA PRESIDÊNCIA

A Presidência do CIM NOROESTE é composta pelos cargos de presidente e vice-presidente.

§ 1º - Compete ao Presidente do CIM NOROESTE:

- I - convocar e presidir as reuniões da Assembléia Geral e do Conselho de Administração;
- II - representar administrativa e judicialmente o CIM NOROESTE, cabendo ao Vice-Presidente, substituí-lo em seus impedimentos.
- III - movimentar em conjunto com a Diretoria Executiva as contas bancárias e recursos do CIM NOROESTE, podendo delegar total ou parcialmente esta competência;
- IV - Dar posse aos membros do Conselho de Administração, do Conselho Fiscal e das Câmaras Setoriais;
- V - Homologar e adjudicar as licitações realizadas pelo consórcio;
- VI - expedir resoluções da Assembléia Geral e do Conselho de Administração para dar força normativa às decisões estabelecidas nesses colegiados, publicando-as na imprensa oficial ou jornal de grande circulação regional quando seus efeitos declararem, criarem, alterarem ou suprimirem direitos do CIM NOROESTE ou de terceiros;
- VII - expedir portarias para dar força normativa às decisões monocráticas de competência do Presidente do CIM NOROESTE, publicando-as na imprensa oficial ou jornal de grande circulação regional quando seus efeitos declararem, criarem, alterarem ou suprimirem direitos do CIM NOROESTE ou de terceiros;
- VIII - expedir certidões, declarações, passar recibos, receber citações e intimações, bem como dar adequado tratamento a todos os demais documentos a serem expedidos ou recebidos relativos a matérias administrativas CIM NOROESTE;

PROTOCOLO DE INTENÇÕES DO CONSÓRCIO PÚBLICO DA REGIÃO NOROESTE - CIM NOROESTE

IX -- autenticar o livro de atas das reuniões da Assembléia Geral e do Conselho de Administração;

§ 2º - O Presidente do CIM NOROESTE não terá direito a voto nas deliberações referentes a prestação de contas e outros atos de sua responsabilidade.

§ 3º - Compete ao Vice-Presidente do CIM NOROESTE:

I - substituir e representar o Presidente em todas suas ausências e impedimentos;

II - assessorar o Presidente e exercer as funções que lhe forem delegadas;

III - assumir interinamente a Presidência do CIM NOROESTE, no caso de vacância, quando esta ocorrer na segunda metade do mandato exercendo-o até seu termo;

IV - convocar Assembléia Extraordinária em 15 (quinze) dias para eleição de novo Presidente do CIM NOROESTE, no caso de a vacância ocorrer na primeira metade do mandato, quando o eleito presidirá o consórcio até fim do mandato original, podendo, se reeleito, ser conduzido ao mandato seguinte

§ 4º - Por ocasião do período eleitoral, havendo necessidade de afastamento, licença ou renúncia do presidente e não sendo possível sua substituição pelo vice-presidente, a Assembléia Geral poderá autorizar que o Coordenador de uma das câmaras setoriais assumam interinamente a presidência do CIM NOROESTE, até que o retorno ao cargo de presidente pelo chefe do poder executivo, não represente mais violação a lei eleitoral

CLÁUSULA DÉCIMA QUARTA - DAS CÂMARAS SETORIAIS

O CIM NOROESTE é multifuncional, possuindo Câmaras Setoriais diretamente subordinadas ao Conselho de Administração que desenvolverão políticas públicas específicas de interesse comum aos entes consorciados.

§ 1º - O ente consorciado participará da(s) Câmara(s) Setorial(is) de seu interesse através da indicação de um secretário municipal e de um servidor efetivo da mesma secretaria municipal, cujas atividades tenham pertinência com os objetivos específicos da Câmara Setorial escolhida.

§ 2º - as Câmaras Setoriais serão criadas, alteradas e extintas por resolução da Assembléia Geral que, dentre outros requisitos sugeridos pelo Conselho de Administração, lhe atribuirá nome, estrutura, funções específicas, prazo de duração.

§ 3º - As Câmaras Setoriais criadas serão compostas pelos secretários municipais ou cargo equivalente da área pertinente à atuação da Câmara Setorial e servidores efetivos indicados pelos entes consorciados, tendo a diretoria formada por (01) Coordenador e um (01) sub-

coordenador eleitos dentre seus membros para mandato anual, no caso de tratar-se Câmara Setorial permanente

§ 4º - Para fins de funcionamento, as atividades planejadas pelas Câmaras Setoriais concretizam-se mediante a execução de projetos, programas e planos de ações, por meio de diretorias, gerências e ou projetos, criados pela Assembléia Geral, mediante proposição do Conselho de Administração, ouvidas as Câmaras Setoriais pertinentes, com conta corrente e inscrição no CNPJ distintos.

§ 5º - Cada ente que integra o CIM NOROESTE fica responsável, na pessoa de seu secretário municipal ou cargo equivalente pertencente a área pertinente, de submeter periodicamente ao conselho de políticas competente, relatórios dos projetos, programas, atividades e ações desenvolvidos por meio do consórcio.

CLÁUSULA DÉCIMA QUINTA – DA DIRETORIA EXECUTIVA

A Diretoria Executiva é composta pelos ocupantes dos cargos de diretores e de gerência de projetos, criados pela Assembléia Geral para permitir o pleno funcionamento das atividades, programas, projetos e do CIM NOROESTE, estando vincularla diretamente às câmaras setoriais pertinentes.

§ 1º - Compete a Diretoria Executiva:

- I - Manter em ordem toda a documentação administrativa e financeira do CIM NOROESTE;
- II - Realizar programação dos compromissos financeiros a pagar e a receber do CIM NOROESTE;
- III - Adotar providências necessárias aos registros contábeis do CIM NOROESTE;
- IV - Movimentar em conjunto com o Presidente do CIM NOROESTE ou com quem este delegar as contas bancárias e os investimentos do consórcio.
- V - Participar, sem direito a voto, das reuniões da Assembléia Geral e do Conselho de Administração, e coordenar a lavratura das atas em livros próprios, os quais deverão conter o registro cronológico de todas as reuniões realizadas, com indicação da data, local e hora, pauta, nome e cargo dos presentes e ausentes, e todas as deliberações adotadas em cada reunião, levando-se a termo as eventuais considerações e deliberações de cada um dos participantes para fins de fundamentação de resoluções e portarias eventualmente decorrentes das deliberações, assim como para servir de registro histórico do CIM NOROESTE;

PROTOCOLO DE INTENÇÕES DO CONSÓRCIO PÚBLICO DA REGIÃO NOROESTE – CIM NOROESTE

VI – receber e expedir documentos e correspondências do consórcio, zelando e responsabilizando-se pelo seu controle, organização e arquivo;

VII – realizar as atividades de relações públicas do CIM NOROESTE, constituindo o elo de ligação do consórcio com a sociedade civil e os meios de comunicação, segundo diretrizes e supervisão do Presidente;

VIII – propor Plano Anual de Marketing Institucional do CIM NOROESTE para o exercício seguinte ao Conselho de Administração, até a segunda quinzena de novembro, a fim de que viabilizar ampla divulgação das ações desenvolvidas pelo consórcio em prol das comunidades beneficiadas;

IX – propor melhorias nas rotinas administrativas do consórcio ao Conselho de Administração, visando à contínua redução de custos, aumento da eficácia das ações consorciais no atingimento de suas metas e objetivos e ao emprego racional dos recursos disponíveis.

§ 2º - O perfil, atribuições, direitos, e deveres da Diretoria Executiva serão definidos em estatuto a ser aprovado pela Assembléia Geral;

CLÁUSULA DÉCIMA SEXTA – DOS DEPARTAMENTOS SETORIAIS

Os departamentos setoriais exercem as funções de execução programática e apoio administrativo.

§ 1º - São atribuições dos departamentos setoriais, dentre outras que poderão vir a ser definidas pelo conselho de administração, mediante proposição das Câmaras Setoriais:

- Oferecer apoio administrativo em geral;
- I - Executar serviços de controle do almoxarifado;
- II - Executar serviços de compras;
- IV - Executar serviços de controle do patrimônio;
- V - Oferecer apoio na área de processamento de dados;
- VI – Outras atribuições segundo decisão da Assembléia Geral.

CLÁUSULA DÉCIMA SÉTIMA – DO QUADRO DE PESSOAL

O CIM NOROESTE possuirá o quadro de pessoal constante do Anexo II, sujeito ao regime jurídico da Consolidação das Leis do Trabalho (CLT), conforme preceitua o art. 4º, inc. IX, da Lei n.º 11.107/05, e deverá atender as demandas das câmaras setoriais.

§ 1º - O quadro de pessoal do CIM NOROESTE será integrado pela Diretoria Executiva e Execução Programática tendo o perfil, atribuições, direitos, e deveres definidos em estatuto;

§ 2º – Por solicitação das Câmaras Setoriais o Conselho de Administração poderá contratar pessoal por tempo determinado para atender a necessidade temporária de excepcional interesse público nos seguintes casos:

- I – enfrentar situações de calamidade pública;
- II – combater surtos epidêmicos;
- III – atender outras situações de emergência que vierem a ocorrer;
- IV – atender situações, projetos, programas, atividades e ações de relevante interesse público aprovados pela Assembléia Geral;
- V – preencher cargo vago, na criação do consórcio, até o seu provimento efetivo por meio de seleção pública, hipótese em que os contratados temporariamente exercerão as funções do cargo vago e perceberão a remuneração para ele prevista.

§ 3º – Mediante proposição do Conselho de Administração, ouvida a câmara setorial pertinente, e decisão da Assembléia Geral poderão ser criados novos cargos e vagas de acordo com as necessidades do CIM NOROESTE.

§ 4º – Os valores dos diversos padrões remuneratórios do quadro de pessoal do CIM NOROESTE serão fixados e reajustados mediante resolução da Assembléia Geral.

TÍTULO IV – DO PATRIMÔNIO E DOS RECURSOS FINANCEIROS

CLÁUSULA DÉCIMA OITAVA – DO PATRIMÔNIO

Constituem patrimônio do CIM NOROESTE:

- I - os bens e direitos que vier a adquirir a qualquer título;
- II - os bens e direitos que lhe forem doados por entidades publicas, privadas e por particulares.

CLÁUSULA DÉCIMA NONA – DOS RECURSOS FINANCEIROS

Constituem recursos financeiros do CIM NOROESTE, aqueles definidos no seu estatuto.

TÍTULO V – DA GESTÃO ASSOCIADA

CLÁUSULA VIGÉSIMA – DA AUTORIZAÇÃO PARA GESTÃO ASSOCIADA

Os entes consorciandos, ao ratificarem o presente instrumento, autorizam o CIM NOROESTE a realizar a gestão associada de qualquer serviço público remunerado ou não pelo usuário, desde

que a referida gestão seja previamente aprovada pela Assembléia Geral por ocasião da criação de Câmara Setorial.

Parágrafo único – A autorização para gestão associada de serviços públicos aprovada em Assembléia Geral deverá conter os seguintes requisitos:

- I – as competências cujo exercício se transferiu ao consórcio;
- II – os serviços públicos objeto da gestão associada e a área em que serão prestados;
- III – a autorização para licitar ou outorgar concessão, permissão ou autorização da prestação de serviços;
- IV – as condições a que deve obedecer o contrato de programa, no caso de a gestão associada envolver também a prestação de serviços por órgão ou entidade de um dos entes da Federação consorciados;
- V – os critérios técnicos para cálculo de valor das tarifas e de outros preços públicos, bem como para seu reajuste ou revisão.

CLÁUSULA VIGÉSIMA PRIMEIRA – DO CONTRATO DE PROGRAMA

Deverão ser constituídas e reguladas por contrato de programa, como condição de sua validade, as obrigações contraídas por entes consorciados, inclusive entidades de sua administração indireta, que tenham por objeto a prestação de serviços por meio de gestão associada ou a transferência total ou parcial de encargos, serviços, pessoal ou de bens necessários à continuidade dos serviços transferidos CIM NOROESTE.

Parágrafo único. O contrato de programa poderá autorizar o consórcio a emitir documentos de cobrança e a exercer atividades de arrecadação de tarifas e outros preços públicos pelos serviços públicos prestados pelo próprio consórcio ou pelos entes consorciados.

TÍTULO VI – DA RETIRADA, EXCLUSÃO, ALTERAÇÃO E EXTINÇÃO

CLÁUSULA VIGÉSIMA SEGUNDA – DA RETIRADA

A retirada do ente consorciado do CIM NOROESTE dependerá de ato formal de seu representante legal na Assembléia Geral, nos termos do contrato de consórcio público e aprovação em de lei específica pelo ente retirante.

Parágrafo único - A retirada não prejudicará as obrigações já constituídas entre o consorciado que se retira e o consórcio público e/ou os demais entes consorciados.

CLAUSULA VIGÉSIMA TERCEIRA - DA EXCLUSÃO

A exclusão de ente consorciado só é admissível havendo justa causa.

§ 1º - Além das que sejam reconhecidas em procedimento específico, é justa causa, para fins de exclusão CIM NOROESTE:

I - a não inclusão em lei orçamentária ou em créditos adicionais, pelo ente consorciado, de dotações suficientes para suportar as despesas que, nos termos do orçamento do consórcio público, prevê-se devam ser assumidas por meio de contrato de rateio;

II - a falta de repasse parcial ou total, por prazo superior a 90 dias, dos valores referentes ao contrato de rateio;

III - subscrição, sem autorização dos demais consorciados, em protocolo de intenções para constituição de outro consórcio com finalidades, a juízo da maioria da assembléia geral, iguais, assemelhadas ou incompatíveis com as do CIM NOROESTE.

§ 2º - A exclusão prevista no § 1º deste artigo somente ocorrerá após prévia suspensão por 60 dias, período em que o ente consorciado poderá se reabilitar.

§ 3º - Eventuais débitos pendentes de ente consorciado excluído e não pagos no prazo de 30 dias a contar da data de exclusão serão objeto de ação de execução que terá por título extrajudicial o contrato de rateio ou outro que houver sido descumprido.

§ 4º - A exclusão de consorciado exige processo administrativo onde lhe seja assegurado o direito à ampla defesa e ao contraditório.

CLÁUSULA VIGÉSIMA QUARTA - DA EXTINÇÃO

A extinção do CIM NOROESTE dependerá de instrumento aprovado pela Assembléia Geral, ratificado mediante lei por todos os entes consorciados.

§ 1º - Em caso de extinção:

I - os bens, direitos, encargos e obrigações decorrentes da gestão associada de serviços públicos custeados por tarifas ou outra espécie de preço público serão atribuídos aos titulares dos respectivos serviços;

II – até que haja decisão que indique os responsáveis por cada obrigação, os entes consorciados responderão solidariamente pelas obrigações remanescentes, garantido o direito de regresso em face dos entes beneficiados ou dos que deram causa à obrigação.

§ 2º - Com a extinção, o pessoal cedido ao CIM NOROESTE retornará aos seus órgãos de origem e os empregados públicos terão automaticamente rescindidos os seus contratos de trabalho com o CIM NOROESTE.

TÍTULO VII – DAS DISPOSIÇÕES GERAIS E TRANSITÓRIAS

CLÁUSULA VIGÉSIMA QUINTA – DA ORDEM DOS TRABALHOS

A ordem do dia dos trabalhos das reuniões dos conselhos e das câmaras técnicas, constará de:

- I - Abertura;
- II - Leitura e aprovação da ata da última reunião realizada;
- III - Comunicações da presidência e dos membros do conselho;
- IV - Leitura e votação da ordem do dia;
- V – Encerramento.

§ 1º – Na ordem do dia, serão primeiramente discutidos e votados os pareceres elaborados pelos membros relatores e ou pelo Conselho Fiscal.

§ 2º – A todo o tempo que julgar necessário, o Presidente ou o coordenador poderá solicitar a qualquer membro do respectivo Conselho ou câmara setorial, esclarecimentos sobre o assunto incluído na ordem do dia.

§ 3º – As reuniões dos Conselhos e das câmaras setoriais terão duração máxima de 03 (três) horas, findas as quais, serão encerradas, convocando-se quantas bastarem para o encerramento da pauta.

CLÁUSULA VIGÉSIMA SEXTA – DAS DELIBERAÇÕES

As deliberações dos Conselhos e das Câmaras Setoriais, tomadas pela maioria dos seus membros, revestir-se-ão em forma de:

I - Resolução, quando se tratar de matéria de competência CIM NOROESTE;

II - Recomendação, quando se tratar de matéria de competência de ente não integrante deste consórcio, ou ainda, de responsabilidade de outras organizações públicas ou privadas;

Parágrafo Único – As Resoluções e Recomendações serão datadas e numeradas distintamente, cabendo ao presidente ou coordenador do conselho ou câmara setorial pertinente revisá-las, ordená-las e indexá-las para elaboração de coletâneas.

CLÁUSULA VIGÉSIMA SÉTIMA – DA PUBLICAÇÃO DOS ATOS

I - O CIM NOROESTE, obedecendo ao princípio da publicidade, publicará em jornal de circulação regional as decisões que digam respeito a terceiros e as de natureza orçamentária, financeira ou contratual, inclusive as que digam respeito à admissão de pessoal, bem como permitirá que qualquer do povo tenha acesso a suas reuniões e aos documentos que produzir, salvo, nos termos da lei, os considerados sigilosos por prévia e motivada decisão.

Parágrafo único – O CIM NOROESTE possuirá sítio na rede mundial de computadores – Internet – onde também dará publicidade dos atos mencionados no caput deste item.

CLÁUSULA VIGÉSIMA OITAVA – DA GESTÃO CONTÁBIL, ORÇAMENTÁRIA E FINANCEIRA

O CIM NOROESTE adotará sistema de contabilidade pública e observará, no que couber, à legislação pertinente administração pública, inclusive no tocante à Lei de Licitações e Lei de Responsabilidade Fiscal (Lei Fed. 101/2000), primando pelo devido planejamento de suas atividades.

Parágrafo único – A transformação para consórcio público, na forma da Lei Fed. Nº 11.107/2005 e do Decreto Fed. Nº 6.017/2007, produzirá seus efeitos contábeis e financeiros a partir de 1º de janeiro de 2008.

CLÁUSULA VIGÉSIMA NONA – DA CRIAÇÃO, FUSÃO, INCORPORAÇÃO OU DESMEMBRAMENTO DE ENTE CONSORCIADO

Nas hipóteses de criação, fusão, incorporação ou desmembramento que atinjam entes consorciados ou subscritores de protocolo de intenções, os novos entes da Federação serão automaticamente tidos como consorciados ou subscritores.

CLÁUSULA TRIGÉSIMA – DO PODER DISCIPLINAR E REGULAMENTAR

O estatuto de pessoal disciplinará o exercício do poder disciplinar e regulamentar do quadro de pessoal do CIM NOROESTE.

CLÁUSULA TRIGÉSIMA PRIMEIRA – DO PLANO DE CARGOS E SALÁRIOS

Resolução da Assembléia Geral, mediante proposição do Conselho de Administração sobre plano de cargos e salários disciplinará detalhadamente as atribuições administrativas, hierarquia, avaliação de eficiência, lotação, jornada de trabalho dos cargos do quadro de pessoal do CIM NOROESTE.

CLÁUSULA TRIGÉSIMA SEGUNDA – DO DIREITO DE EXIGIR CUMPRIMENTO

Quando adimplente com suas obrigações, qualquer ente consorciado é parte legítima para exigir o pleno cumprimento das cláusulas previstas no contrato de consórcio público.

CLÁUSULA TRIGÉSIMA TERCEIRA – DOS CRITÉRIOS PARA REPRESENTAÇÃO DOS ENTES CONSORCIADOS

Os critérios para autorizar o CIM NOROESTE a representar os entes consorciados em assuntos de interesse comum perante outras esferas de governo serão estabelecidos por resolução da Assembléia Geral.

CLÁUSULA TRIGÉSIMA QUARTA – DA TRANSFORMAÇÃO PARA ASSOCIAÇÃO PÚBLICA

Os entes consorciados, reunidos em Assembléia Geral poderão deliberar pela transformação da pessoa jurídica de suporte do contrato de consórcio, de associação civil para associação pública, na forma do inciso IV do artigo 41 da Lei nº 10.406/2002, com status de autarquia interfederativa integrante da administração indireta dos entes consorciados, desde que ratificado por lei por no mínimo 50% dos entes consorciados.

CLÁUSULA TRIGÉSIMA QUINTA – DO FORO

Para dirimir eventuais controvérsias deste Protocolo de Intenções e do Contrato de Consórcio Público que originar, fica eleito o foro da cidade de Barra de São Francisco-ES.

Barra de São Francisco,

de setembro de 2007.

MUNICÍPIO DE ÁGUA DOCE DO NORTE

MUNICÍPIO DE ÁGUA BRANCA

MUNICÍPIO DE ALTO RIO NOVO



MUNICÍPIO DE BARRA DE SÃO FRANCISCO



MUNICÍPIO DE ECOPORANGA

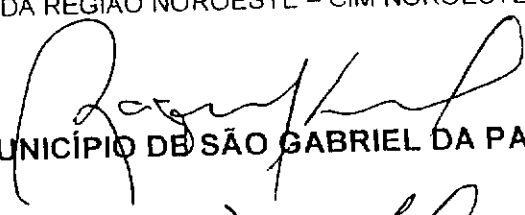

MUNICÍPIO DE GOVERNADOR LINDENBERG

PROTOCOLO DE INTENÇÕES DO CONSÓRCIO PÚBLICO DA REGIÃO NOROESTE - CIM NOROESTE

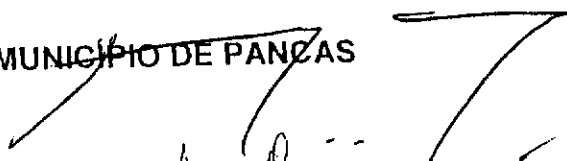
MUNICÍPIO DE MANTENÓPOLIS

MUNICÍPIO DE SÃO GABRIEL DA PALHA

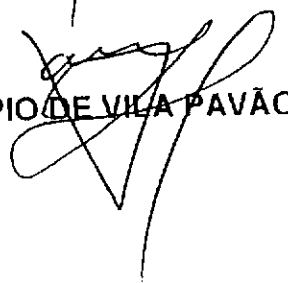
MUNICÍPIO DE PANÇAS

MUNICÍPIO DE VILA PAVÃO

MUNICÍPIO DE SÃO DOMINGOS DO NORTE

ANEXO II

Elaborado pela RZO Consultoria em Gestão
www.rzoconsultoria.com.br



QUADRO DE PESSOAL DO CIM NOROESTE

| Cargos | Vagas | Carga Horária | Tipo de cargo | Padrão Remuneratório | Salário |
|------------------------------------|-------|---------------|--|----------------------|--------------|
| Diretor Executivo da Área de Saúde | 01 | 40h | Cargo de Confiança (CC, art. 499 da CLT) | A | R\$ 2.200,00 |
| Auxiliar Administrativo | 02 | 40h | Empregado CLT | B | R\$ 700,00 |
| Auxiliar de Serviços Gerais | 01 | 40h | Empregado CLT | C | R\$ 456,00 |

Handwritten signature

Handwritten signature

Handwritten signature

Handwritten signature

Handwritten signature

Handwritten signature

Handwritten signature

Handwritten signature

Handwritten signature

Handwritten signature

ANEXO I

ESTRUTURA ORGANIZACIONAL QUE SE REFERE O PARAGRAFO ÚNICO DA CLAUSULA ... ONA DO PROTOCOLO DE INTENÇÕES

CONSÓRCIO PÚBLICO DA REGIÃO NOROESTE - CIM NOROESTE

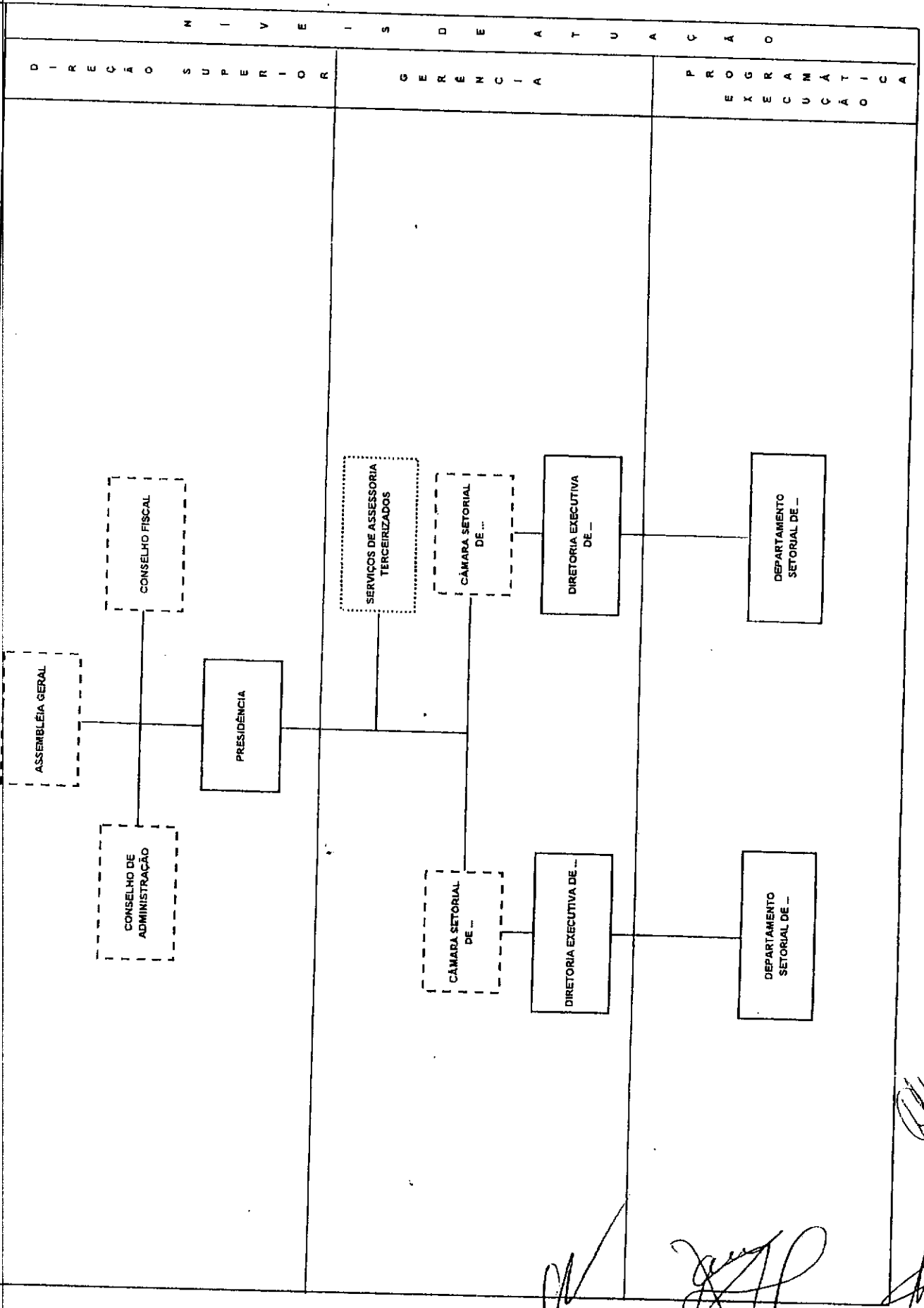

Handwritten signatures and initials at the bottom of the page, including a large signature on the left and several smaller ones on the right.